Časopis pro žáky, rodiče a učitele ZŠ Valašská Polanka

POLANSKÝ VRABČÁK

ROČNÍK 7 ČÍSLO 2 CENA 10 KČ 8. BREZNA 2019

KDO BYL STUDENT JAN PALACH?

VZPOMÍNKY NA TANECNÍ

ŠACHISTÉ VYHRÁLI KRAJSKÉ KOLO

Obsah a slovo úvodem

Co všechno najdete v zimním čísle?

Slovo úvodem....2
Vzpomínky na zimní radovánky....2
Rozhovor - paní učitelka Petra Janotová....3
Anketa: Víte, kdo to byl Jan Palach....4
Z historie našich slavných osobností....5
Významné projekty posledních dnů....6
Vrabčákova patnáctka, poznáte svého učitele....7
Akce školy....8
Kultura....9
Bubliny....10
Strašidelné okénko....11
Stránka pro nejmenší....12
Křížovka a básničky....13
Sportovní aktuality ze školy....14

Titulní fotka:
Členové redakce: Natálie Konečná, Eliška Nováková, Vojtěch Kovář, Lukáš Kovář, Nela Cedidlová, Denisa Kovářová, Adéla Kovářová, Karolína Garguláková, Filip Fojtík, Antonín Randus a Alena Štachová. Technická podpora: Mgr. Petr Filgas

Slovo úvodem

Máme za sebou pololetí, a tak tu máme druhé číslo školního časopisu. Přestože máme už kus nového roku za sebou, rád bych vám všem, za celou redakci našeho časopisu, popřál především zdraví, štěstí a mnoho studijních úspěchů. Za okny končí zima, která tu už dlouhou dobu nebyla. Velké množství sněhu lákalo ke všem zimním sportům, především lyžování a bruslení. Určitě jste si všimli, že ledovou plochu jsme měli také v areálu školy a mnoho z Vás ji taky vyzkoušelo. V tomto čísle se můžete těšit na rozhovor se staronovou paní učitelkou Janotovou, pokračujeme v tipech na filmy a seriály, naši deváťáci nám popovídají o svých pocitech a zážitcích z věnečku, dozvíte se co si dát dobrého k snídani a seznámíme vás s pěti nejpodivnějšími zvířaty světa. Přejeme Vám zábavné čtení.

Vojtěch Kovář

Lyžařský kurz 2019 na Trojáku je minulostí

Rozhovor Elišky Novákové

Paní učitelka Petra Janotová se bojí hadů

O druhý rozhovor letošního školního roku do časopisu jsme požádali paní učitelku Petr Janotovou a ta nám ráda odpověděla na pár otázek, které jsme si připravili.

Kam jste chodila na základní školu? A líbilo se vám tam?
Chodila jsem na ZŠ Trávníky ve Vsetíně a ano, líbilo se mi tam.

Jakou zemi byste chtěla navštívit?
Nevím, asi Španělsko, ale jinak se mi líbí tady.

Jaký je váš největší koníček?
Ráda tvořím hry pro děti.

Jaké předměty vám na ZŠ šly a naopak nešly?
Nejvíce mi šla matematika s tělocvikem. A vůbec mi nešel a neseděl dějepis.

Jakou posloucháte nejčastěji hudbu?
Křesťanskou

Čeho se bojíte?
Asi nejvíce hadů

Jaký je váš oblíbený film nebo seriál?
Film žádný oblíbený nemám a ze seriálů se mi líbí Doktor Martin.

Hrajete, nebo jste hrála na nějaký hudební nástroj?
Dříve jsem hrála na akordeon, ale teď už na žádný nástroj bohužel nehraju.

Tančíte ráda?
Ani moc ne, ale jak kdy.

Věříte na duchy?
Ano, na duchy určitě věřím.

Jste ranní ptáče, nebo si spíš ráda pospíte?
Ráda spím a dlouho. Ranní ptáče určitě nejsem.

Chtěla jste být vždy učitelkou?
Od 4. třídy jsem chtěla být učitelka, před tím jsem chtěla být zubařka

Děláte teď přes zimu nějaký sport?
Párkrát jsem byla bruslit

Jaké roční období máte nejraději?
Léto.

Měla jste jako malá, nějakého domácího mazlíčka?
Neměla

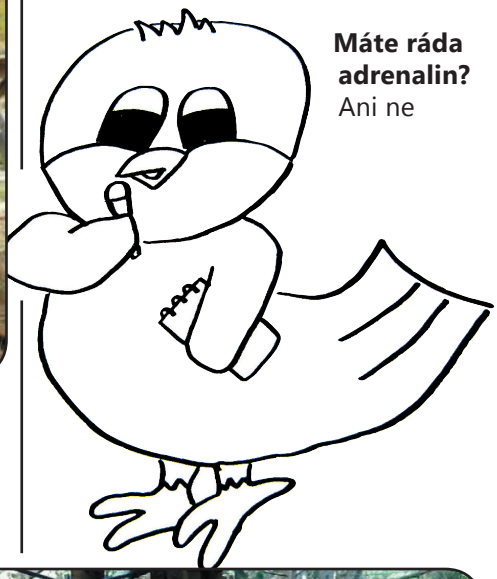

Máte ráda adrenalin?
Ani ne

Moc děkujeme za rozhovor a přejem pohodový zbytek školního roku.
Děkuji. Nemáš vůbec za co.

Jaké významné výročí našich dějin před nedávnem proběhlo?

Denisa Hnátková, 8.tř.: Ne

Rozálie Zukalová, 6.A: Nevím

Václav Zicha, 9.A: Upálení Jana Palacha

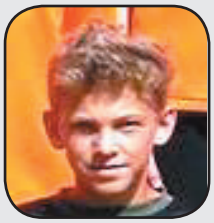

Tomáš Včelica, 8.tř.: Ano, bylo výročí upálení Jana Palacha v Praze

René Jeřábek, 8.tř.: Ne

Jakub Juřica, 8.tř.: Ne

Daniel Mikuš, 8.tř.: Ne.

Dalibor Trchalík, 8.tř.: Ne, bohužel nevím

Jan Palach se narodil 11. 8. 1948 v Praze a zemřel 19. 1. 1969 po silných popáleninách. Byl student Filozofické fakulty Univerzity Karlovy. Dne 16. ledna 1969 se zapálil v horní části Václavského náměstí v Praze. S rozsáhlými popáleninami byl převezen do nemocnice, kde po třech dnech zemřel. 16. ledna 2019 jsme si připomněli 50 let od jeho upálení.

P. uč. Magdalena Kovářová: Ano, 50 let od upálení Jana Palacha

Štěpán Kundera, 8.tř.: Ne

Sára Bučková, 6.B: Bohužel nevím jaké teď proběhlo výročí

Jan Pantálek, 9.B: 50 výročí měl Jan Palach, který se upálil

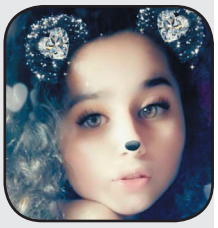

Amálie Marečková, 8.tř.: Neměl teď někdo narozeniny?

Bára Juřicová, 6.A: Přesně to nevím, ale myslím, že se jedná o výročí 50 let od upálení Jana Palacha

Adriana Filáková, 7.tř.: Nevím

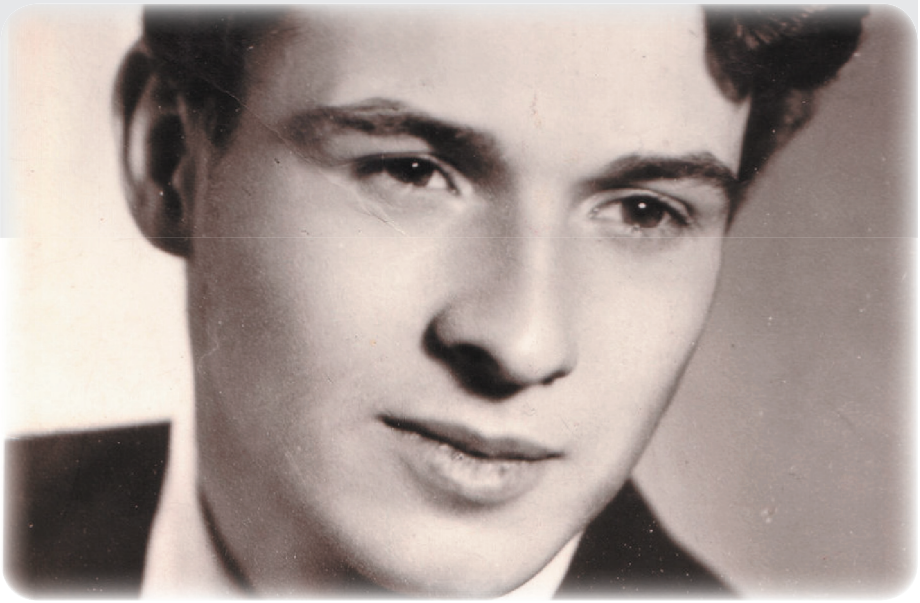

Víte, kdo to byl Jan Palach?

Denisa Hnátková, 8.tř.: Nevím.

Amálie Marečková, 8.tř.: Nevím.

Rozálie Zukalová, 6.A: No, on se zapálil.

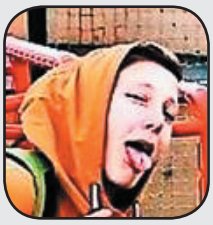

René Jeřábek, 8.tř.: To je ten co se upálil, ale nechápu, kdo by na sebe lil benzín a zapálil se.

Jakub Juřica, 8.tř.: Tuším, viděl jsem ho na nástěnce.

Daniel Mikuš, 8.tř.: On se upálil kvůli komunistům.

Tomáš Včelica, 8.tř.: Upálil se kvůli komunismu.

P. uč. Marcela Koňaříková: Upálil se kvůli vstupu ruských vojsk.

Dalibor Trchalík, 8.tř.: Ne

P. uč. Magdalena Kovářová: Byl to student filozofické fakulty, který se upálil na protest proti okupaci sovětskými vojsky.

Štěpán Kundera, 8.tř.: Ne.

Adam Fila, 9.B: Student, který se narodil kolem roku 1948.

Bára Juřicová, 6.A: Byl to student historie, který svůj život obětoval, protože nesouhlasil se vstupem okupačních vojsk varšavské smlouvy.

Jan Pantálek, 9.B: Jan Palach byl student, který se upálil na protest kvůli okupaci v roce 1968.

Adriana Filáková, 7.tř.: Jan Palach byl nějaký vědec? Asi nevím.

Václav Zicha, 9.A: Jan Palach byl student Karlovy univerzity, který se upálil na protest proti okupaci vojsky Varšavské smlouvy v roce 1969 na Václavském náměstí.

Denisa Kovářová a Nela Cedidlová

Kdo to byl Jan Palach a čím se zapsal do historie

JAN PALACH

Narodil se 11. srpna 1948 v Praze za Československa

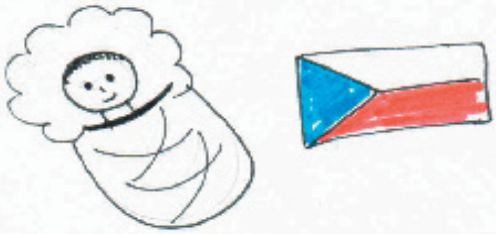

Byl to student historie a politické ekonomie Filozofické fakulty Univerzity Karlovy

V říjnu 1968 odcestoval na brigádu do Francie, tehdy zasažené studentskými nepokoji, která ho velmi silně ovlivnila.

Obětoval svůj život na protest proti potlačování svobod a pasivnímu přístupu veřejnosti

Dne 16. ledna 1969 se zapálil na Václavském náměstí v Praze. Nakonec popáleninám podlehl a zemřel.

16. leden se stal významným dnem ČR jako „Den památky Jana Palacha"

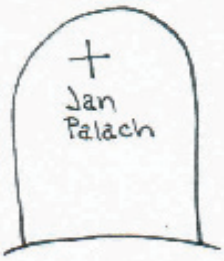

Eliška Nováková

Vzpomínky na letošní taneční žáků 9. tříd

Vojtěch Kovář

Z tanečních jsem měl velké obavy, ale mé rozhodnutí jít do toho, se ukázalo být správné a jsem rád, že mě mamka nakonec přemluvila. Nebudu předstírat, že mě taneční bavily celou dobu a tanec mi hned šel. Začátky byly opravdu těžké, plné potu, puchýřů, záchvatů smíchu a vzteku. Nejtěžší chvíle byly na konci, při sestavování individuální choreografie. Trému jsem neměl až do chvíle, kdy se začal plnit sál lidmi, kteří se na nás přišli podívat. Ale nejhorší chvíle pro mě nastala v momentě, kdy jsem měl vstoupit do tanečního sálu. O to horší bylo, že jsem šel, se svou taneční partnerkou Evou, jako první pár. Na ten pocit nikdy nezapomenu. Vlasy se mi zježily, měl jsem po celém těle husí kůži a byl jsem rudý jako rak. Po prvních tancích, tréma postupně opadala a naplno jsem si to začal užívat, až při soutěžní disciplíně, kdy nám tleskal celý sál. Odměnou, za tvrdou dřinu a píli, která trvala mnohdy, až do pozdních večerních hodin, nám bylo vítězství. Se svou taneční partnerkou Evou jsem se stal králem parketu. Rád na ty chvíle vzpomínám a dospěli jsme k tomu, že bychom si to rádi zopakovali.

Lukáš Kovář

Tam na mě dolehl největší

V sobotu 8.prosince se událo 20. výročí Věnečku ve Valašské Polance. Už od rána jsem byl docela nervózní, protože mě čekal velký večer. Věneček začal polonézou a mazurkou, potom následovaly latinskoamerické tance a pak asi to nejhorší… Představování partnera. Jelikož jsme se všichni styděli, tak jsme se pořád zakoktávali. Dopadlo to velmi komicky a díky tomu z nás stres malinko opadl. Někdo si připravil představování schválně vtipně a někdo se nechtěně přeřekl (zaznělo např. „Dobrý večer, milí páni a dámové“) a všichni v sále se smáli. Poté následovaly klasické tance, jako je polka, waltz, valčík, atd. Tančili jsme i s rodiči, učiteli a porotou. Já jsem teda tančil i se sestrou, ale s mamkou se o mě skoro popraly ??. Pak nastala soutěžní část. stres, jelikož jsem to se na to celkem vykašlal. Zato moje tanečnice to uměla skvěle a tak jsem se tam kolem ní někdy improvizačně proplétal, jelikož mi někdy něco z choreografie vypadlo. Nakonec to dopadlo docela v pohodě. Od chvíle, kdy začal tanec country, že mě všechen stres opadl a náramně jsem si to užil. Po country jsme měli připravenou speciální choreografii nazvanou Svíčky. Po Svíčkách jsme tančili tanec Hafanana, při kterém jsem ztvárnil známého baviče, Daniela Nekonečného. Pak jsme si zatančili legendární Pomádu a potom jsme se už jen bavili a užívali si. Když to shrnu, byl to strašně super večer, na který budu vždy rád vzpomínat.

Eliška Nováková

Můj pohled na Věneček? Na Věneček jsem se těšila už asi od půlky 8 třídy. Už jenom proto, že ráda tančím a učím se nové tance. Celé taneční začalo na začátku 9 třídy a čekala nás první zkouška. Nevěděla jsem, co budeme tančit, ani co mám od toho všeho čekat. Všechny lekce jsem si a myslím, že i my všichni, užili, jak jen to šlo i když jsem občas už neměla energii a pomalu jsem usínala. Čas plynul jako voda a závěrečný večer se blížil. A už byl pátek, den před Věnečkem. Šli jsme všichni chystat kulturák na sobotní večer. A přišel ten den, den D. Když jsme přišli do kulturáku, začali jsme se připravovat. Mezitím už všichni začali přicházet. Jak jsem je tam všechny viděla, začínala jsem být nervozní. Jak jsme se už seřazovali ke dveřím, začala jsem být hodně nervozní. Dveře se otevřely, hudba začala hrát a my jsme začali polonézu. Zatančili jsme asi 4 tance a přišlo na řadu představování, což bylo asi nejhorší. Jakmile jsem domluvila, nervozita ze mě spadla a já už si celý večer jenom užívala, bez ohledu na to, co zkazím. Soutěžní tance jsme nějak zvládli, až na ten náš nezapomenutelná pád :D Ke konci jsme si zatančili tradiční country a konečně přišla naše exhibiční show, která se doufám všem líbila. Úplně na konec jsme si užívali volnou zábavu, jak jen to šlo. I přes všechen ten stres, bych si tento den hned zopakovala. Budu na to ještě dlouho vzpomínat. Děkuju všem, se kterýma jsem tenhle večer prožila.

Znáte dobře naše učitele + historické okémko

Vrabčákova patnáctka – Blesková zpověď p. Zdenka Ostruszková

Pro paní Zdenku Ostruszkovou, která u nás ve škole pracuje jako vedoucí stravovaní jsme si opět připravili patnáct jednoduchých rozhodnutí. Jak se s tím poprala posuďte sami:)

1.Chleba/**rohlík**-mám radši rohlík
2.Fyzický trest/**domluva**-je to lepší
3.Kolo/**lyže**-nerada lyžuju
4.**Hořčice**/kečup-nemám ráda kečup
5.Televize/počítač-ani jedno, mám ráda klid
6.Sladké/**slané**-mám sladký život
7.Hory/**moře**-ráda plavu
8.Město/**vesnice**-je tu větší klid
9.**Vana/**sprcha-užívám si víc koupel
10.**Hokej**/fotbal-je víc akční
11.Letadlo/**lodˇ**-plave po vodě
12.**Ovoce/zelenina**-oboje
13.**Léto**/zima-mám ráda sluníčko a teplo
14.Horor/**komedie**-nemám ráda stres
15.**Kočka/pes**-oboje stejně

Zpracovala Karolína Garguláková

Poznáte svého vyučujícího???

Dle následujících fotek z mládí byste měli poznat někoho z Vašich milých pedagogů. Víte o koho jde?

Významné historické události posledních měsíců

Prosinec:
2. prosinec 1805 – bitva u Slavkova (tří císařů) – výhra Napoleona Bonaparte
8. prosinec 1890 – Narozen Bohuslav Martinů, český skladatel světového významu
17. prosinec 1887 – Narozen Josef Lada, známý a slavný český malíř i spisovatel
24. prosinec 1920 – Narozen Jiří Hanzelka, slavný československý cestovatel,

Leden:
1. leden 1993 – oficiální zánik České a Slovenské Federativní Republiky
4. leden 1874 – Narozen Josef Suk, významný český houslista a hudebník
9. leden 1890 – Narozen Karel Čapek, velice významný český spisovatel a antifašista
26. leden 1950 – Narozen Ivan Hlinka, čs. hokejista a trenér českého národního hokejového týmu

Únor:
5. únor 1973 – Narozena Kateřina Neumannová, slavná česká sportovkyně, mistryně v běhu na lyžích
6. únor 1905 – Narozen Jan Werich, známý český herec a komik
15. únor 1972 – Narození Jaromír Jágr, jeden z nejslavnějších českých hokejistů
18. únor 1932 – Narozen Miloš Forman, významný americký režisér českého původu

Tonda Randus a redakce

Co všechno důležitého se na naší škole děje a dělo?

Projekt „Firma“

I v letošním školním roce se žáci 9.tříd zúčastnili projektu FIRMA, který byl zaměřen na volbu povolání, na sebepoznání s uplatněním na trhu práce. Žáci 9.A ve středu 9.1.2019 a žáci 9.B ve čtvrtek 10.1.2019 plnili za účasti svých třídních učitelů i lektorů z UNIE KOMPAS ze Zlína nejrůznější úkoly, při kterých si ověřovali své schopnosti, dovednosti i potřebnou odvahu a diplomacii, se do jednotlivých úkolů zapojit. Základem celé hry bylo nasbírat co nejvíce bodů na 6 stanovištích a svůj celkový bodový zisk si případně vylepšit vlastním projektem. Všechny úkoly zjišťovaly, jak jsou žáci schopni pracovat pod určitým tlakem, ve stresu, komunikovat v jazyce anglickém i mateřském apod. Žáci si sami na sobě zjistili, zda by uměli podstoupit pracovní pohovor či zda by mohli již nyní získat řidičský průkaz. Ověřili si, jak využít určité příležitosti, jak diplomaticky zapojit odvahu při uplatnění svých vědomostí, znalostí i dovedností při snaze dosáhnout určitého cíle. Nejvyššího uplatnění dosáhla ve třídě 9.A Zuzka Zichová a ve třídě 9.B Tereza Kropidlowská.

Školní parlament už pracuje

Ve čtvrtek 14.února 2019 zasedl žákovský parlament ke své úvodní pracovní schůzce. Společně s paní ředitelkou, panem zástupcem, výchovnou poradkyní i školním metodikem prevence se ve sborovně základní školy sešli zvolení zástupci jednotlivých tříd, aby přednesli či navrhli své nápady, řešili nejrůznější problémy týkající se školy i samotných žáků a našli společnou řeč ke všeobecné spokojenosti. Od 3.třídy byli v jednotlivých třídách zvoleni 2 zástupci a takto zvolený žákovský parlament se bude vždy scházet 1x za měsíc či aktuálně, pokud by se vyskytlo něco závažného na naší škole. Zvolení zástupci budou tlumočit ve svých třídách výsledky každého jednání a na každé schůzce přednesou i nejrůznější připomínky, stížnosti či nápady od svých spolužáků. Samozřejmě i nadále mohou využívat všichni žáci schránku důvěry, která bude pravidelně vybírána a její obsah bude na jednotlivých schůzkách probírán a řešen. Takže popřejme zvolenému žákovskému parlamentu mnoho elánu, trpělivosti a radosti z vyřešených problémů, což jistě potěší nejenom samotné žáky, vyučující a vedení naší školy, ale určitě i všechny zaměstnance, kteří na škole pracují.

Víc hlav, víc rozumu

Víc hlav, víc rozumu.....název soutěže nás natolik opět zaujal, že 13. února se vydaly tři týmy, ve složení Tereza Kropidlowská a Denisa Kovářová, Lukáš Žák a Štěpán Kundera, Eliška Nováková a Gabriela Kozubíková, do Slavičína na gymnázium. Žáci poctivě namáhali své mozkové závity nad logickými úlohami celých 150 minut. Jejich námaha byla zúročena tím, že tým Terka a Denča se umístil na krásném druhém místě, další týmy se umístily na čtvrtém a pátém místě v konkurenci dalších 23 týmů. Všem zúčastněným děkuji a těším se na další úspěchy v matematických soutěžích.

Školní kolo biologické olympiády

Jako každý rok v únoru se i letos ve středu 6.2. konalo školní kolo biologické olympiády. Naši mladí přírodovědci si mohli ověřit své biologické znalosti tom, jak rostliny, živočichové i člověk dýchají nebo přijímají potravu- tématem tohoto ročníku byl příjem a výdej látek z těla.Kromě testu a praktické poznávací části byla součástí olympiády i laboratorní práce, při které žáci mladší kategorie D (šestý a sedmý ročník) zkoumali, jak rychle dýchají v klidu a po zátěži, staří žáci kategorie C (osmý a devátý ročník) pak kromě sestrojení modelu dýchací soustavy zjišťovali objem svých plic. Mezi mladšími účastníky suverénně zvítězila Veronika Marečková ze 7. ročníku, druhé a třetí místo obsadily také sedmačky - Anežka Surá a Zuzana Malíková. Vítězkou starší kategorie se stala Denisa Kovářová z 8. ročníku, následovaná Terezou Kropidlowskou z 9.B a Danielem Mikušem také z 8. ročníku. Veronice, Denise, Tereze i Danovi budeme držet palce v dubnu, kdy proběhne okresní kolo na gymnáziu ve Valašském Meziříčí.

Redakce

Tipy na filmy, seriály a animáky od Vojty Kováře

Film: Zlodějka knih

Film Zlodějka knih vypráví příběh Liesel, která se během druhé světové války dostane do pěstounské rodiny Hanse Hubermanna a jeho ženy Rosy, aby zde začala nový život. Liesel se snaží zapadnout – doma i ve škole, kde si z ní spolužáci utahují, protože neumí pořádně číst. Liesel je odhodlaná situaci změnit s jednostrannou posedlostí rodícího se učence. A získá k tomu pomoc svého dobrosrdečného nového tatínka. Hans se s Liesel učí dny i noci, během nichž se Liesel snaží podrobně prostudovat svoji první knihu, Hrobníkovu příručku, kterou si tajně „odnesla" z pohřbu svého bratra. Liesel se také spřátelí s jejich novým hostem, židovským uprchlíkem Maxem, kterého před nacisty skrývají ve sklepě. A právě Max je dalším, kdo ji povzbuzuje ve čtení a v touze po vzdělání. Postupně se mění i její přátelství s mladým sousedem Rudym, který Liesel sice škádlí, ale přitom se do ní zamiluje. Dobu plnou utrpení a strádání pak všichni společně překonávají pomocí knih, které nejen pro sebe Liesel krade v knihovně místního starosty. A postupně se naučí vážit si nejen síly slov, ale i moci nad nimi.

Můj komentář: Film jsem kdysi náhodou objevil ve svém počítači, jakmile jsem zjistil, že je to válečný film, tak jsem ho hned zapnul. Nelitoval jsem, pěkně zpracovaný drmatický film, bohužel se smutným koncem se mi moc líbil. Moje známka je 8/10.

Seriál: Sherlock

Klasiku sira Arthura Conana Doylea o detektivovi Sherlocku Holmesovi zná většina populace. Jak to ale vypadá, když takový Sherlock Holmes, kterému samozřejmě jistí záda dr. Watson, přichází na stopu zločinu v Londýně 21. století? Právě o tom je minisérie britské BBC. Nechybí veletoky nápadů a tradiční „ostrovní" humor. Na ČSFD má tento seriál 91% a řadí se tak mezi jedny z nejlepších.

Můj komentář: První díl Sherlocka mě moc nenadchl, tak jsem zvažoval, že ve sledování pokračovat nebudu, naštěstí jsem se dokopal pustit si další epizodu a absolutně jsem se do tohoto seriálu zamiloval, vím že teď budu dost možná pro některé přehánět, ale pro mě je to ten nejúžasnější seriál na světě. Absolutně jsem si zamiloval hlavní postavu Sherlocka v podání Benedicta Cumberbatche, který je neskutečně tvrdohlavý a má vždy pravdu. Tomuto krimi mysterióznímu dramatu dávám známku 10/10. Doporučuju.

Animák: Coco

Coco je americký animovaný hudební film z roku 2017, který se zabývá mexickou kulturou a úctou k ní. Tento animák je považován za jeden znejvýdělečnějších za poslední dobu. Navzdory prazvláštnímu rodinnému zákazu muziky se Miguel touží stát uznávaným hudebníkem jako je jeho idol, Ernesto de la Cruz. V touze dokázat svůj talent se Miguel souhrou neuvěřitelných okolností ocitne v překrásné a barevné Říši mrtvých. Tam potká okouzlujícího šejdíře Hectora a společně se vypraví na strhující cestu odhalit skutečný příběh Miguelovy rodiny.

Můj komentář: Pěkně zpracovaný film, který má i myšlenku, což hodně animovaných filmů nemá. Jedna z věcí, která se mi na filmu líbí je nádherná animace a vůbec celkově mě zaujala mexická kultura a svátek Den mrtvých. Filmu bych dal známku 7/10.

Fotky z našich lavic

Fotíme vážně i nevážně, ale především odvážně

Bubliny se Vám líbí, a tak pro Vás opět máme pár fotek ze školníc lavic, které jsme doplnili o naše snad vtipné komentáře. Doufáme, že se budou opět líbit, zvednou náladu a pobaví i ty největší mrzouty.

Nela Cedidlová a Denisa Kovářová

TOP 5 nejpodivnějších mořských živočichů a ryb

ŽIVÁ SKÁLA

Tento živočich je vlastně jen shluk orgánů. Žije nahromaděný na březích Chile a Peru. Rodí se jako samec a v pubertě se stane hermafroditem. Jejich vnitřky jsou v některých zemích delikatesa.

VODNÍ DRÁČEK

Axolotl mexický je obojživelník, který se vyskytuje v mexických jezerech. Celý život tráví pod vodou a má úžasnou schopnost regenerace. Když se mu něco stane, je schopný obnovit si srdce, končetinu, ledviny. Dožívá se dvaceti let a dorůstá délky až 35 cm.

SLIZNATÁ RYBA

Anglicky blobfish, je druh ryby, která obývá vody u Austrálie a Tasmánie. Žije v hloubce 600 až 1200 m, kde je úplně jiný tlak, než kdekoli jinde a tělo ryby je rosolovitého povrchu, který je jen o něco málo hustší než voda.

MOŘSKÝ ĎAS

Tento druh ryby má extra velkou hlavu a zuby, které směřují dovnitř, aby se jim lépe chytala potrava. Díky svému světýlku si naláká kořist na dosah tlamy a nemusí pro lov udělat nic moc speciálního. Většinu času jen leží na dně moře a čeká, která rybka se chytí na světlo.

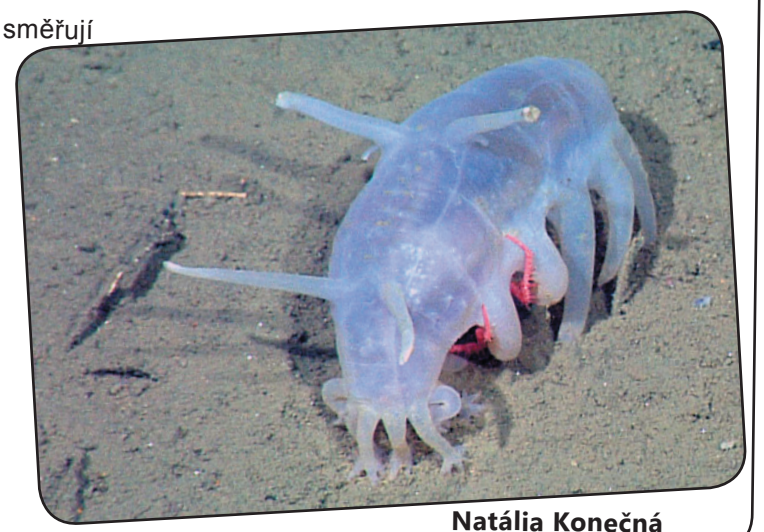

MOŘSKÉ PRASÁTKO

Tento druh mořské okurky byl objeven teprve nedávno. Ačkoli žije v moři, nemá žábry a dýchá, dá se říct, vodními plícemi. Jeho způsob obrany je opravdu zajímavý, když ho chce něco napadnout, vrhne po něm své vnitřní orgány, které mu poté zase dorostou.

Natália Konečná

Tipy na dobrou snídani

Ovesná kaše s ovocem a kakaem

K téhle snídani toho stačí skutečně málo. Dvě nebo tři lžíce ovesných vloček nech přes noc nebo chvíli před snídaní namočené v trošce vody. Ráno je chvíli povař, dokud ti nevznikne kaše. Podle chuti můžeš přidat kakao. Jakmile si kaši dáš do misky nebo na hluboký talíř, pokladˇ si na něj oblíbené ovoce – ananas, jahody, borůvky, maliny, pár koleček banánu nebo jiné. Přidat můžeš i semínka, například chia, nebo pár oříšků. Jistě si pak užiješ každé sousto!

Jogurtové lívanečky

Bílý jogurt, špaldovou mouku, vajíčko, kypřící prášek do pečiva a trošku třtinového cukru (nebo například stévie či agáve sirupu) smícháš dohromady, předehřeješ pánev a nejlépe bez oleje si připravíš malé a zdravé lívanečky. Na ně si můžeš dát buď trošku stoprocentního džemu a bílého jogurtu, další variantou je tvaroh a troška skořice.

Míchaná vajíčka se zeleninou a pečivem

Výbornou alternativou pro všechny, kteří mají radši slané snídaně, jsou míchaná vajíčka. Můžeš si do nich nakrájet kousek kvalitní šunky a na talíř k nim přidat zeleninovou oblohu. Vše je pak vhodné doplnit celozrnným pečivem, například plátkem chleba.

Redakce

Najdi rozdíly mezi dvěma obrázky?

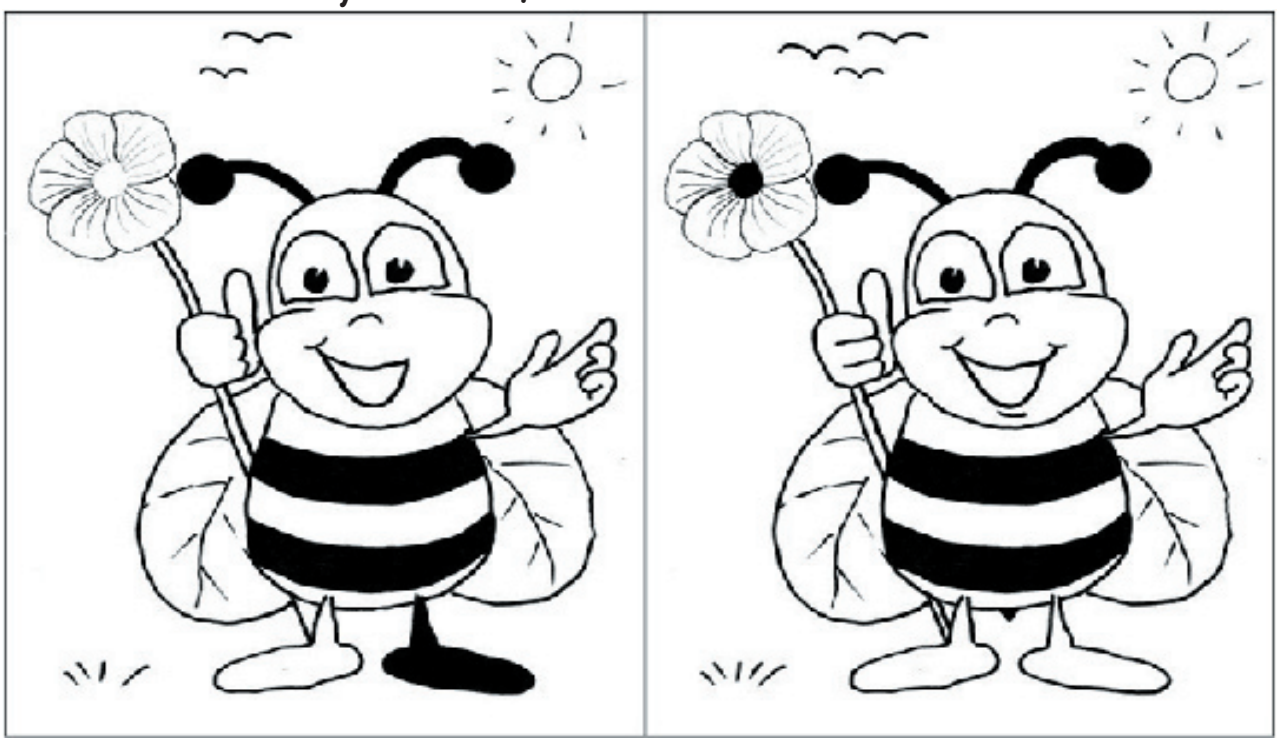

Najdi v přesmyčkách města?

RAPAH – BORN - ORSTVAA – ŇLZPE – PEKÍS – BORÁT – CHÁOND – VURTON – SÍTÚ – ŠEKOCI - TARMIN – RŘOVEP – JOVYK – ČÍNJI - N.APAK – MUŠPRKE – CHECOŇ – ŘÍŽOKRMĚ – BŇŘTEO – JOOMNZ.

Logické hádanky pro děti

Matka má sedm dětí, polovina z nich jsou kluci. Jak je to možné?

Pokud v závodě předběhnete závodníka na druhém místě, na kolikátém místě budete?

Tři muži se potápějí v řece, ale když vylezou z vody, jenom dva mají mokré vlasy. Jak je to možné?

Dva muži hrají tenis. Sehráli celkem pět setů a každý z nich vyhrál tři. Jak je to možné?

Matka s otcem mají šest synů, každý syn má jednu sestru. Kolik členů má rodina?

Jsem muž a nemám sourozence. Na stěně visí podobizna. Otec muže na obrazu je synem mého otce. Kdo je na obrazu?

Vyluštíš osmisměrku

M	A	E	R	C	E	C	I
E	P	R	E	P	P	E	P
V	I	E	L	P	P	A	H
I	Z	O	P	W	O	N	A
L	Z	E	M	R	A	A	T
O	A	C	A	K	E	N	S
R	N	N	E	I	P	A	A
Y	G	S	E	E	CH	B	P
E	T	A	L	O	C	O	CH

orange, apple, cake, pear, banana, ice cream, pizza, pie, chocolate, pasta, cheese, olive, pepper

Tajenka.....

Natka Konečná

Básničky do nejmenších

Kouzelnická bedna

Byla jednou jedna
Kouzelnická bedna.
Od večera do rána
hrála všema barvami.
Je to bedna kouzelnická
to mu zase nosík bliká.
Co v té bedně asi má
každého teď napadá.
Všichni sedí, tleskají,
na kouzelníka čekají.
Kouzelník hůlkou mává
a přitom zaříkává
bedna pomalu se otevírá.
Objeví se koule bílá
je to malý králíček
a má plno srdíček.
Srdíčka všem rozdává
a v bedně mizí.
Kouzelník se rozloučí
a vystoupení ukončí.

O květince

Byla jednou jedna květinka,
zdála se být křehká a malinká.
Když však vysvitlo sluníčko květinka
poporostla maličko.
Byly jedny pracovité dlaně,
květinka vždy čekávala na ně.
Když vzaly konvičku z vodou,
vláhu tě kytičce dopřály s něhou.
Byla jedna vlídná usměvavá tvář, měla
ráda světla denní-jeho zář.
Když utkvěla okem na kvetoucí kráse,
chtěla ji spatřovat pořád a zas.

Divný statek

Byl jednou jeden divný statek
a tam bylo všeho dostatek.
Byl tam jeden koník
byl tlustý jako sloník.
Byla tam i slepice,
byla krásná velice.
Pořád si stěžovalo jedno prase,
že mu do oka padají řase.
Jednou zvířatům došlo jídlo,
tak prase všechny pobídlo.
Běžte,běžte za pánem statku
a řekněte, ať nám dá plnou ošatku.

Veverka

Byla jednou jedna veverka
a ta byla tuze malinká.
Přišla z rána na náš dvůr,
měla hlad a prázdné bříško,
vlezla na strom s oříšky,
šup a louská velký i maličký.
Koukám na ní z okna ráda,
jak jí chutná naše strava.
Letos oříšků je dost,
bude loupat celou noc.
Zima už tu bude brzy,
tak si dělej zásoby,
ať ji přečkáš ve zdraví.
I když je tak maličká,
nebojím se o ní.
Oříšků si nachystá,
ví, že jsou přece pro ni.
Příští rok snad příjde znovu,
moc se na ní těším zas,
budu koukat zase z okna
a ona loupat jako ďas

Zkuste vyluštit křížovku týkající se zimních sportů

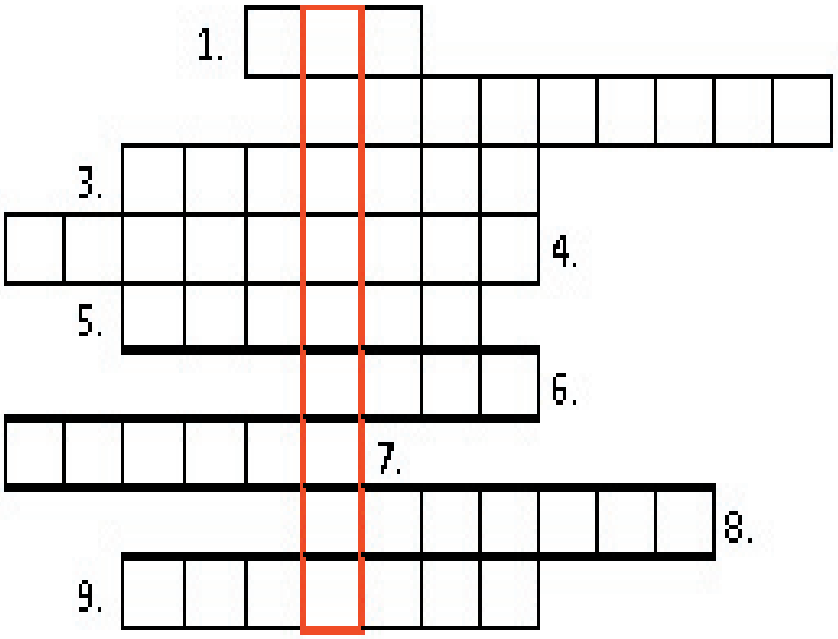

Otázky

1. Co se používá v hokeji.

2.Nejúspěšnější naše rychlobruslařka.

3.Medajlový biatlonista ze Soči.

4.Soutěž 1 za 4 roky.

5. Gól se při hokeji snažíme vstřelit do...

6.Používá se to v ledovém korytě.

7.Jak se nazývá turnaj století.

8. Obojživelnice z OH Pchjongčchangu (z ČR)

9.Běh a střelba na lyžích.

Tajenka: Současný nejrychlejší muž planety je .....

Šachisté vyhráli krajský přebor a postupují na republiku

Minikarlovská tour

Ve Velkých Karlovicích se 25. 2. 2019 v rámci Karlovské 50 uskutečnily dětské závody v běhu na lyžích. Naši základní školu reprezentovalo celkem

6 žáků různých věkových kategorií. Mezi odvážné běžkyně patřily Tereza Mikulíková a Magdaléna Psotová ze 3. třídy. Naši kluci se letos mezi profesionálními závodníky také vůbec neztratili. Štěpán Gergela (4.tř.) a Jakub Zádrapa (3.tř.) se ve své kategorii z celkového počtu 26 závodníků umístili na 13. a 14. místě. Matěj Erban (6.tř.) z počtu 40 závodníků obsadil pěkné 17. místo. Nejvíce úspěšný byl Daniel Mikuš (8. tř.), který z počtu 24 závodníků doběhl na krásném 8. místě. Všem účastníkům běžeckých závodů moc děkuji za výbornou reprezentaci naši školy a doufám, že si skvělé atmosféry závodů po všech stránkách užili. Poděkování patří také rodičům, kteří je v tomto krásném sportu podporují.

Přebor školy ve ping pongu

Na konci roku se odehrál přebor ZŠ ve stolním tenise chlapců i děvčat mladší kategorie, kterého se zúčastnilo 15 žáků 2.-5.ročníku. Zápasy byly dramatické, některé i poměrně kvalitní, hráči bojovali o každý míček, snažili se dosáhnout co nejlepšího výsledku. Celkové 3.místo vybojoval Tomáš Křůpala z 5.třídy vítězstvím nad Denisou Filgasovou z 5.třídy, která nakonec obsadila 4.místo, ale zároveň se stala nejlepší hráčkou v turnaji. Celkovým vítězem Vánočního přeboru se stal Štěpán Gergela ze 4.třídy, který v pohledném finále porazil Tomáše Šimaru ze stejné třídy. Štěpán neztratil za celý turnaj ani jeden set a ovládl Vánoční turnaj mladší kategorie! Přebor Základní školy ve stolním tenise pro starší kategorii bude uspořádán po vánočních prázdninách jako Novoroční turnaj a nejlepší hráči mladší kategorie se ho také zúčastní.

Ve florbalové lize třetí

Florbalová liga měla na programu poslední čtvrtý turnaj. Do něho naši reprezentanti vstupovali z prvního místa. Po vyrovnaném průběhu však nakonec skončili o jeden bod na třetím místě. Dle vyjádření hráčů a trenéra Aleše Černotíka bylo však toto umístění spravedlivé a první dva týmy byly herně lepši. Všem děkujeme za doboru reprezentaci školy a těšíme se na další ročník, kdy se třeba postup povede.

V krajském kole šachu jsme dominovali

Po vítezství v okresním kole jsme jeli reprezentovat školu na Vsetín do kola krajského. V konkurenci velkých městských škol jsme si vedli skvělě a celý turnaj vyhráli. Stali jsme se tam krajskými vítězi a postupujeme do kola celorepublikového. Kde se turna bude konat se ještě neví, my se všam na něj už teď těšíme a pokusíme se uspět i tam.

Mladí florbalisté na TM Stavu třetí

V sobotu 26. ledna se naši žáci zúčastnili florbalového turnaje, který pořádá pro vsetínské a okolní školy firma TM Stav. Letos proběhl již devátý ročník a naše škola se ho pravidelně účastní. Turnaj byl velice vyrovnaný a kluci si dvěma výhrami, dvěma prohrami a jednou remízou zajistili v konečném pořadí pěkné třetí místo. Poděkování patří i rodičům, kteří se postarali o dopravu a povzbuzování kluků.

Žáci druhé a třeté třídy zahájili plavecký výcvik

Základní plaveckou výuku budou žáci 2. a 3. třídy absolvovat od začátku února v Městských lázních ve Vsetíně. Výuka celkem obsahuje 10 lekcí. Každá lekce bude začínat v 9:00 hod. a končit v 10:30. hod. Pondělní výuka ve škole bude probíhat pouze 1. a 5. vyučovací hodinu. Žáci jsou povinní mít následující vybavení: plavky, ručník nebo osušku, mýdlo, koupací čepici, hřeben, kapesníky (vše budou žáci nosit v igelitové tašce). Doporučujeme dětem, aby doma nechaly mobily, hodinky, ozdoby a přívěšky. Dlouhé vlasy musí být stažené gumičkou. Pokud dítě nebude ze zdravotních důvodů plavat, vezme si s sebou kraťasy a tričko.

Redakce